



50, rue Colette, 76800 Saint-Etienne-du-Rouvray
@ : an.diag@yahoo.fr / Fax : +33 272 221 360 / Tél. : +33 235 692 694

PRE-RAPPORT DE MISSION DE REPERAGE DES MATERIAUX ET PRODUITS CONTENANT DE L'AMIANTE AVANT DEMOLITION

Selon l'article R. 1334-19 du Décret n°2011-629 du 03 juin 2011 relatif à la protection de la population contre les risques sanitaires liés à une exposition à l'amiante dans les immeubles bâtis et à l'arrêté du 26 juin 2013 relatif au repérage des matériaux et produits de la liste C contenant de l'amiante et au contenu du rapport de repérage

N° DOSSIER 20220124-0706-MB

Bâtiment STRY et ses annexes

Ce rapport rédigé le **07/02/2022** en **1** original comprend **19 pages et 30 pages en annexe**
Il ne peut être reproduit ou utilisé que dans son intégralité.



Le propriétaire, dès sa demande de mission de repérage des matériaux et produits contenant de l'amiante, autorise de fait l'émission du présent rapport.

**Dans le cadre de la mission décrit en tête de Pré-rapport,
Il a été repéré des matériaux et produits contenant de l'amiante**
Les conclusions sont en page 03

Diagnostics Amiante : Avant-Vente (DAAV), Avant Travaux (DAAT), Avant Démolition (DAAD), Dossier Technique Amiante (DTA),
Contrôle Visuel, Evaluation de l'état de conservation des MPCA
S.A.R.L. au capital de 150000 €, n° SIRET 508 983 491, Code APE 7120B
Fiche: Diagnostic – FC-DIAG-A-03-01 – Date d'application : 13/04/2016



50, rue Colette, 76800 Saint-Etienne-du-Rouvray
@ : an.diag@yahoo.fr / ☎ Fax : +33 272 221 360 / 📞 Tél. : +33 235 692 694

SOMMAIRE

1 CONCLUSION DU PRE-RAPPORT3

2 PRECONISATIONS D’ORDRE GENERAL5

3 DESIGNATION DE L’IMMEUBLE.....6

4 LOCAUX OU PARTIES DE LOCAUX, ELEMENTS OU PARTIES D’ELEMENTS NON VISITES6

5 OBJET DE LA MISSION6

6 DESIGNATION DU TECHNICIEN6

7 DESIGNATIONS DU LABORATOIRE AYANT EFFECTUE LES ANALYSES.....6

8 DESIGNATION DU DONNEUR D’ORDRE.....6

9 DESIGNATION DE L’ACCOMPAGNATEUR.....7

10 OBLIGATIONS7

11 DOCUMENTS ANTERIEURS8

12 METHODOLOGIE DU DIAGNOSTIC8

12.1 CONDITIONS DE TRAVAIL8

12.2 METHODOLOGIE DU DIAGNOSTIC.....8

13 RESULTATS DETAILLES DU REPERAGE.....9

13.1 DEFINITION DES ZONES PRESENTANT DES SIMILITUDES D’OUVRAGE (ZPSO)9

13.2 SYNTHESE DU REPERAGE11

13.3 ESTIMATION DE LA QUANTITE DE MPCA16

14 TRAITEMENT DE L’AMIANTE.....18

14.1 SECURITE18

14.2 ELIMINATION DES MATERIAUX ET PRODUITS CONTENANT DE L’AMIANTE.....18

15 ANNEXES19

15.1 Croquis.....20

15.2 Photos.....27

15.3 Attestations d’assurance et Certification34

15.4 Rapports d’analyses.....39

15.5 Recommandations générales de Sécurité44

15.6 Obligations issues du repérage.....48

Diagnostics Amiante : Avant-Vente (DAAV), Avant Travaux (DAAT), Avant Démolition (DAAD), Dossier Technique Amiante (DTA),
Contrôle Visuel, Evaluation de l’état de conservation des MPCA
S.A.R.L. au capital de 150000 €, n° SIRET 508 983 491, Code APE 7120B
Fiche: Diagnostic – FC-DIAG-A-03-01 – Date d’application : 13/04/2016



50, rue Colette, 76800 Saint-Etienne-du-Rouvray
@ : an.diag@yahoo.fr / ☎ Fax : +33 272 221 360 / 📞 Tél. : +33 235 692 694

1 CONCLUSION DU PRE-RAPPORT

1. Il a été repéré des produits et matériaux contenant de l'amiante : Après analyses.

- Le conduit type fibres-ciment dans le local technique à l'extérieur du Hangar 1 contient de l'amiante ;
- Le conduit type fibres-ciment de gros diamètre situé à l'arrière du Hangar 1 contient de l'amiante ;

2. Il a été repéré des produits et matériaux contenant de l'amiante : Document(s) consulté(s).

- Les tôles ondulées type fibres-ciment de la toiture de l'entrepôt 1 et 2 contiennent de l'amiante, après consultation du DTA ;
- Les tôles ondulées type fibres-ciment en bardage de l'entrepôt 1 contiennent de l'amiante, après consultation du DTA ;
- Les plaques planes type fibres-ciment dans l'escalier des archives contiennent de l'amiante, après consultation du DTA ;
- Les conduits et les mitres types fibres-ciment sur la toiture de l'entrepôt 1 contiennent de l'amiante, après consultation du DTA ;

3. Il n'a pas été repéré de produit et matériau contenant de l'amiante : Après analyses.

- Le revêtement de sol, la colle et le ragréage de l'ensemble des sols de tous les niveaux de la partie bureau du hangar 1 ne contiennent pas d'amiante ;
- Le faux-plafond de l'ensemble des locaux de tous les niveaux de la partie bureau du hangar 1 ne contiennent pas d'amiante ;
- Le faux-plafond situé dans les plénums des bureaux 4 et 5 du hangar 1 ne contient pas d'amiante ;
- Le faux-plafond dans le hangar 1 ne contient pas d'amiante ;
- Les enduits peinture et les bandes à placoplâtres de l'ensemble des murs de tous les niveaux de la partie bureau du hangar 1 ne contiennent pas d'amiante ;
- Les colles de carrelage dans les sanitaires extérieur au RDC, le local archives au R+1 et à l'extérieur du hangar 1 ne contiennent pas d'amiante ;
- Les colles de faïence dans les sanitaires extérieur au RDC, les sanitaires Handicapé au RDC, dans le débarras au RDC et dans les sanitaires du R+1 contiennent de l'amiante ;
- Les colles de plinthe dans les escaliers, le débarras au RDC et le local archives au R+1 du Hangar 1 ne contiennent pas d'amiante ;
- L'ensemble des enduits peintures des murs et plafond dans les bureaux, les archives et le hangar 1 ne contient pas d'amiante ;
- L'enduit peinture des murs du hangar 2 ne contient pas d'amiante ;
- L'isolant et le pare-vapeur situé dans le plénum des locaux côté hangar au RDC du hangar 1 ne contiennent pas d'amiante ;
- Le mastic vitrier de l'ensemble des châssis métallique de la partie hangar 1 ne contient pas d'amiante ;
- Le nez de marche des escaliers de la partie bureau du hangar 1 ne contient pas d'amiante ;
- La peinture sur la charpente métallique du hangar 1 et du hangar 2 ne contient pas d'amiante ;
- La peinture sur le mur en aggloméré béton du hangar 2 ne contient pas d'amiante ;
- La plaque bitumineuse sous l'évier de la cuisine au RDC du hangar 1 ne contient pas d'amiante ;

4. Il n'a pas été repéré de produit et matériau contenant de l'amiante : Nature matériau.

- Les plinthes bois dans l'ensemble des bureaux du hangar 1 ne contiennent pas d'amiante par nature ;
- Les fenêtres PVC de la partie bureau du hangar 1 ne contiennent pas d'amiante par nature ;

Diagnosics Amiante : Avant-Vente (DAAV), Avant Travaux (DAAT), Avant Démolition (DAAD), Dossier Technique Amiante (DTA),
Contrôle Visuel, Evaluation de l'état de conservation des MPCA
S.A.R.L. au capital de 150000 €, n° SIRET 508 983 491, Code APE 7120B
Fiche: Diagnostic – FC-DIAG-A-03-01 – Date d'application : 13/04/2016



50, rue Colette, 76800 Saint-Etienne-du-Rouvray
@ : an.diag@yahoo.fr / ☎ Fax : +33 272 221 360 / 📞 Tél. : +33 235 692 694

- Les descentes d'eau pluviale et les gouttières métallique ne contiennent pas d'amiante par nature ;
- Les panneaux de bois peint en recoupement de volume dans le hangar 1 ne contiennent pas d'amiante par nature ;
- Le faux-plafond type laine dans le local archive ne contient pas d'amiante par nature ;
- La toiture et le bardage en bac acier sur le hangar 3 ne contient pas d'amiante par nature ;
- Les murs en aggloméré béton du hangar 3 ne contiennent pas d'amiante par nature ;



La mission n'a pu être menée à son terme, car des locaux ou parties d'ouvrages n'ont pu être visités. Il convient donc de réaliser des investigations complémentaires.



50, rue Colette, 76800 Saint-Etienne-du-Rouvray
@ : an.diag@yahoo.fr / ☎ Fax : +33 272 221 360 / 📞 Tél. : +33 235 692 694

2 PRECONISATIONS D'ORDRE GENERAL

De manière générale, les matériaux en contact direct avec des matériaux amiantés sont considérés comme amiantés par pollution.

Tout autre matériau découvert pendant les opérations qui serait susceptible de contenir de l'amiante devra faire l'objet d'un complément de diagnostic par la société AN DIAG. Cette dernière reste à la disposition de la maîtrise d'ouvrage pour intervenir en urgence pour lever les doutes existants.

Repérage effectué le : 17/01/2022

Rapport rédigé en nos bureaux le : 07/02/2022

A.N. DIAG

Diagnostic Immobilier Prélèvements Amiante
50 rue Colette
76800 SAINT ETIENNE DU ROUVRAY
Tél. : 02 35 69 26 94
Fax : 02 72 22 13 60
Mail : an.diag@yahoo.fr
Siret : 508 983 491 Code NAF 7120B

Signature

Mathieu BARON
L'opérateur de repérage



50, rue Colette, 76800 Saint-Etienne-du-Rouvray
@ : an.diag@yahoo.fr / ☎ Fax : +33 272 221 360 / 📞 Tél. : +33 235 692 694

3 DESIGNATION DE L’IMMEUBLE

Bâtiment : RAMBOL – Bâtiment STRY et annexe
Fonction :
Adresse : 16, rue de la fosse aux chevaux
78730 St Arnoult en Yvelines
Date du permis de construire :

4 LOCAUX OU PARTIES DE LOCAUX, ELEMENTS OU PARTIES D’ELEMENTS NON VISITES

Le poste de transformation derrière le bâtiment STRY n’a pas été visité.
Les réseaux enterrés sont hors périmètre de repérage.

5 OBJET DE LA MISSION

Le but de la mission est le repérage des matériaux et produit susceptible de contenir de l’amiante présents dans la liste C de l’annexe 13-9 du Décret du 03 juin 2011, impacté par la démolition.
La démolition impacte :
- Démolition totale du bâtiment STRY et de ses annexes

6 DESIGNATION DU TECHNICIEN

Société : A.N. Diag
Nom du technicien : BARON Mathieu
Adresse : 50, rue Colette - 76800 SAINT-ETIENNE-DU-ROUVRAY
Police d’assurance : Assurance MMA, n°115 310 796
N° certification amiante : CPDI 2379 v2 délivrée par I.CERT

7 DESIGNATIONS DU LABORATOIRE AYANT EFFECTUE LES ANALYSES

Laboratoire d’analyses accrédité : AN Diag
50, rue colette
76800 Saint-Etienne-du-Rouvray

8 DESIGNATION DU DONNEUR D’ORDRE

Nom : RAMBOL
Adresse : 9, 11 et 16, rue de la fosse aux chevaux
78730 St Arnoult en Yvelines
Représentant : Mr GRAPPE

Diagnostics Amiante : Avant-Vente (DAAV), Avant Travaux (DAAT), Avant Démolition (DAAD), Dossier Technique Amiante (DTA),
Contrôle Visuel, Evaluation de l’état de conservation des MPCA
S.A.R.L. au capital de 150000 €, n° SIRET 508 983 491, Code APE 7120B
Fiche: Diagnostic – FC-DIAG-A-03-01 – Date d’application : 13/04/2016



50, rue Colette, 76800 Saint-Etienne-du-Rouvray
@ : an.diag@yahoo.fr / ☎ Fax : +33 272 221 360 / 📞 Tél. : +33 235 692 694

9 DESIGNATION DE L'ACCOMPAGNATEUR

Entreprise : RAMBOL

Nom : M. SZYMANSKI (Partiellement)

10 OBLIGATIONS

Rappels de la Norme NF X 46-020 d'Aout 2017 (*extrait*)

Le donneur d'ordre est tenu :

- Contractuellement, de désigner auprès de l'opérateur de repérage un accompagnateur, qui doit avoir une connaissance des lieux inspectés et des éventuelles procédures particulières à mettre en œuvre dans certains locaux.
- De vérifier la cohérence entre le programme de travaux y compris de démolition, le périmètre et le programme de repérage proposés par l'opérateur de repérage, et transmet ses éventuelles observations ;
- De fournir les moyens nécessaires à mettre en œuvre pour accéder à certains matériaux (escabeau, échelle, échafaudage, plate-forme élévatrice de personnes, etc.), et d'en définir les conditions d'utilisation ;
- En fonction de la mission, de procéder aux démontages nécessitant des outillages et/ou aux investigations approfondies destructives demandés par l'opérateur de repérage ;
- Dans le cas où il modifie le programme de travaux, d'informer l'opérateur de repérage et d'adapter sa mission.
- De fournir les documents (plans, croquis, repérage antérieurs) utiles au repérage.

Obligations de l'opérateur de repérage

- Analyser les documents fournis par le donneur d'ordre afin de définir son intervention ;
- Veiller à la cohérence de l'ensemble des recherches et au récolement des résultats, lorsque sa mission consiste à compléter ou actualiser les repérages précédemment réalisés ;
- Examiner les rapports de mission de repérage existants et déterminer les éventuelles actions nécessaires : recherche d'informations complémentaires, réalisation des documents manquants en fonction des exigences définies dans les textes réglementaires ou dans le présent document ;
- Effectuer une reconnaissance préalable de l'immeuble bâti (différents locaux, volumes) afin de discerner les zones présentant des caractéristiques similaires, à partir des documents existants communiqués par le donneur d'ordre avant l'intervention.
- Organiser un cheminement logique permettant la visite systématique de toutes les parties de l'immeuble bâti faisant partie du périmètre de repérage.
- Vérifier que les moyens prévus permettent l'accès à tous les locaux et matériaux à repérer



50, rue Colette, 76800 Saint-Etienne-du-Rouvray
@ : an.diag@yahoo.fr / ☎ Fax : +33 272 221 360 / 📞 Tél. : +33 235 692 694

11 DOCUMENTS ANTERIEURS

Documents	Disponible	Observations
Dossier Technique Amiante	OUI	SANS OBJET
Rapport de repérage antérieur	OUI	DOSSIER TECHNIQUE AMIANTE – SOCOTEC – 203B0191137
Plan du site	OUI	SANS OBJET
Plan des locaux	OUI	SANS OBJET

12 METHODOLOGIE DU DIAGNOSTIC

12.1 CONDITIONS DE TRAVAIL

La maitrise d’ouvrage, commanditaire de l’opération, a mis tout en œuvre (moyens humains et matériels), conformément à la norme en vigueur, pour permettre à la société AN DIAG d’effectuer les sondages dans de bonnes conditions et de pouvoir ainsi apporter en conclusion de son étude des résultats fiables.

12.2 METHODOLOGIE DU DIAGNOSTIC

Conformément à la réglementation, le diagnostic a portée sur la recherche des matériaux et produits de la liste C présent dans l’annexe 13-9 du Décret n°2011-629 du 03 juin 2011 relatif à la protection de la population contre les risques sanitaires liés à une exposition à l’amiante dans les immeubles bâtis, susceptible de contenir de l’amiante directement ou indirectement impactés par la démolition.



50, rue Colette, 76800 Saint-Etienne-du-Rouvray
@ : an.diag@yahoo.fr / ☎ Fax : +33 272 221 360 / 📞 Tél. : +33 235 692 694

13 RESULTATS DETAILLES DU REPERAGE

13.1 DEFINITION DES ZONES PRESENTANT DES SIMILITUDES D’OUVRAGE (ZPSO)

ZPSO n°	Caractère de la ZPSO	Ouvrage de référence	Observation	Locaux
1	Discontinue	Revêtement de sol + colle	-	Tous les bureaux de tous les étages du bâtiment
2	Discontinue	Faux-plafond	-	Tous les bureaux de tous les étages du bâtiment
3	Discontinue	Enduit + bande à placoplâtre	-	Tous les bureaux de tous les étages du bâtiment
4	Discontinue	Enduit peinture	Mur plâtre	Tous les bureaux de tous les étages du bâtiment
5	Discontinue	Enduit peinture	Mur béton	Tous les bureaux de tous les étages du bâtiment
6	Discontinue	Enduit peinture	Plafond	Tous les bureaux de tous les étages du bâtiment
7	Discontinue	Colle de faïence		Sanitaire Handicapé et cuisine au RDC
8	Discontinue	Isolant + pare-vapeur	-	Plénum de la partie bureau se trouvant dans le hangar 1
9	Discontinue	Faux-plafond	-	Tout le hangar 1
10	Discontinue	Enduit peinture Mur béton	-	Tous les murs du hangar 1
11	Discontinue	Mastic Vitrier	-	Tous les châssis vitrier du hangar 1
12	Discontinue	Peinture charpente métallique	-	Toutes la charpente du hangar 1
13	Discontinue	Peinture charpente métallique	-	Toutes la charpente du hangar 2
14	Continue	Peinture	Mur aggloméré béton	Tous les murs du hangar 2

Diagnostics Amiante : Avant-Vente (DAAV), Avant Travaux (DAAT), Avant Démolition (DAAD), Dossier Technique Amiante (DTA),
Contrôle Visuel, Evaluation de l’état de conservation des MPCA
S.A.R.L. au capital de 150000 €, n° SIRET 508 983 491, Code APE 7120B
Fiche: Diagnostic – FC-DIAG-A-03-01 – Date d’application : 13/04/2016



50, rue Colette, 76800 Saint-Etienne-du-Rouvray
@ : an.diag@yahoo.fr / ☎ Fax : +33 272 221 360 / 📞 Tél. : +33 235 692 694

ZPSO n°	Caractère de la ZPSO	Ouvrage de référence	Observation	Locaux
15	Discontinue	Plinthe bois		Tous les bureaux de tous les niveaux du hangar 1
16	Discontinue	Fenêtres PVC		Toutes les fenêtres de la partie bureau du hangar 1



50, rue Colette, 76800 Saint-Etienne-du-Rouvray
@ : an.diag@yahoo.fr / ☎ Fax : +33 272 221 360 / 📞 Tél. : +33 235 692 694

13.2 SYNTHÈSE DU REPERAGE

La localisation des prélèvements est indiquée dans le tableau et repérée précisément sur les plans annexés à ce rapport.

Légende du tableau de repérage :

NOIR : absence d’amiante

ROUGE : présence d’amiante

N° du Prélèv.	Niveau	Pièce / Local	Date de prélèv.	Sol	Mur	Plafond	Autres	Matériaux	Observations	Zone Homogènes	Critères de conclusion	Résultat
MBA - 2752	R+2	Bureau 1	19/01/2022	X				Revêtement de sol	+ colle + ragréage		RA	Amiante non détecté
MBA - 2753	R+2	Palier	19/01/2022			X		Faux plafond			RA	Amiante non détecté
MBA - 2754	R+2	Bureau 1	19/01/2022		X			Enduit Peinture	+ bande à placoplâtre		RA	Amiante non détecté
MBA - 2755	R+1	Escalier	19/01/2022	X				Nez de marche			RA	Amiante non détecté
MBA - 2756	R+1	Circulation	19/01/2022		X			Enduit Peinture	Plâtre		RA	Amiante non détecté
MBA - 2757	R+1	Circulation	19/01/2022		X			Enduit Peinture	Béton		RA	Amiante non détecté
MBA - 2758	R+1	Bureau 5	19/01/2022		X			Enduit Peinture	Béton		RA	Amiante non détecté
MBA - 2759	R+1	Bureau 5	19/01/2022			X		Faux plafond	Dans plénum		RA	Amiante non détecté

Diagnostics Amiante : Avant-Vente (DAAV), Avant Travaux (DAAT), Avant Démolition (DAAD), Dossier Technique Amiante (DTA),
Contrôle Visuel, Evaluation de l’état de conservation des MPCA
S.A.R.L. au capital de 150000 €, n° SIRET 508 983 491, Code APE 7120B
Fiche: Diagnostic – FC-DIAG-A-03-01 – Date d’application : 13/04/2016



50, rue Colette, 76800 Saint-Etienne-du-Rouvray
@ : an.diag@yahoo.fr / ☎ Fax : +33 272 221 360 / 📞 Tél. : +33 235 692 694

N° du Prélèv.	Niveau	Pièce / Local	Date de prélèv.	Sol	Mur	Plafond	Autres	Matériaux	Observations	Zone Homogènes	Critères de conclusion	Résultat
MBA - 2760	R+1	Bureau 4	19/01/2022			X		Faux plafond	Dans plénum		RA	Amiante non détecté
MBA - 2761	R+1	Bureau 3	19/01/2022			X		Enduit Peinture	Dans plénum		RA	Amiante non détecté
MBA - 2762	R+1	Sanitaire	19/01/2022		X			Colle	De faïence		RA	Amiante non détecté
MBA - 2763	RDC	Escalier	19/01/2022		X			Colle	De plinthe		RA	Amiante non détecté
MBA - 2764	RDC	Débarras	19/01/2022		X			Colle	De faïence		RA	Amiante non détecté
MBA - 2765	RDC	Débarras	19/01/2022		X			Colle	De plinthe		RA	Amiante non détecté
MBA - 2766	RDC	Circulation	19/01/2022		X			Enduit Peinture			RA	Amiante non détecté
MBA - 2767	RDC	Sanitaire Homme	19/01/2022		X			Colle	De faïence	Cuisine	RA	Amiante non détecté
MBA - 2768	RDC	Circulation 2	19/01/2022			X		Isolant	+ pare vapeur		RA	Amiante non détecté
MBA - 2769	RDC	Circulation 2	19/01/2022		X			Enduit Peinture	Béton		RA	Amiante non détecté
MBA - 2770	RDC	Cuisine	19/01/2022				X	Plaque bitume	Sous évier		RA	Amiante non détecté
MBA - 2771	RDC	Hangar	19/01/2022			X		Faux plafond			RA	Amiante non détecté

Diagnostics Amiante : Avant-Vente (DAAV), Avant Travaux (DAAT), Avant Démolition (DAAD), Dossier Technique Amiante (DTA),
Contrôle Visuel, Evaluation de l'état de conservation des MPCA
S.A.R.L. au capital de 150000 €, n° SIRET 508 983 491, Code APE 7120B
Fiche: Diagnostic – FC-DIAG-A-03-01 – Date d'application : 13/04/2016



50, rue Colette, 76800 Saint-Etienne-du-Rouvray
@ : an.diag@yahoo.fr / ☎ Fax : +33 272 221 360 / 📞 Tél. : +33 235 692 694

N° du Prélèv.	Niveau	Pièce / Local	Date de prélèv.	Sol	Mur	Plafond	Autres	Matériaux	Observations	Zone Homogènes	Critères de conclusion	Résultat
MBA - 2772	RDC	Hangar	19/01/2022		X			Enduit Peinture	Béton		RA	Amiante non détecté
MBA - 2773	RDC	Hangar	19/01/2022		X			Enduit Peinture	Béton		RA	Amiante non détecté
MBA - 2774	Extérieur	Façade	19/01/2022		X			Mastic	Vitrier		RA	Amiante non détecté
MBA - 2775	RDC	Sanitaires	19/01/2022	X				Colle	De carrelage		RA	Amiante non détecté
MBA - 2776	RDC	Sanitaires	19/01/2022		X			Colle	De faïence		RA	Amiante non détecté
MBA - 2777	RDC	Sanitaires	19/01/2022		X			Enduit Peinture	+ bande à placoplâtre		RA	Amiante non détecté
MBA - 2778	RDC	Hangar 2	19/01/2022		X			Peinture	Charpente		RA	Amiante non détecté
MBA - 2779	RDC	Hangar 2	19/01/2022		X			Peinture	Aggloméré béton		RA	Amiante non détecté
MBA - 2780	RDC	Hangar 2	19/01/2022					Enduit Peinture	Façade		RA	Amiante non détecté
MBA - 2781	RDC	Hangar 1	19/01/2022		X			Peinture	Charpente		RA	Amiante non détecté
MBA - 2782	R+2	Bureau	19/01/2022			X		Faux plafond			RA	Amiante non détecté
MBA - 2783	RDC	Local technique	19/01/2022				X	Conduit	Fibre ciment		RA	PRESENCE D'AMIANTE

Diagnostics Amiante : Avant-Vente (DAAV), Avant Travaux (DAAT), Avant Démolition (DAAD), Dossier Technique Amiante (DTA),
Contrôle Visuel, Evaluation de l'état de conservation des MPCA
S.A.R.L. au capital de 150000 €, n° SIRET 508 983 491, Code APE 7120B
Fiche: Diagnostic – FC-DIAG-A-03-01 – Date d'application : 13/04/2016



50, rue Colette, 76800 Saint-Etienne-du-Rouvray
@ : an.diag@yahoo.fr / ☎ Fax : +33 272 221 360 / 📞 Tél. : +33 235 692 694

N° du Prélèv.	Niveau	Pièce / Local	Date de prélèv.	Sol	Mur	Plafond	Autres	Matériaux	Observations	Zone Homogènes	Critères de conclusion	Résultat
MBA - 2784	Extérieur	Façade	19/01/2022				X	Conduit	Fibre ciment		RA	PRESENCE D'AMIANTE
MBA - 2785	R+1	Archive	19/01/2022		X			Colle	De plinthe		RA	Amiante non détecté
MBA - 2786	R+1	Archive	19/01/2022	X				Colle	De carrelage		RA	Amiante non détecté
MBA - 2787	R+1	Archive	19/01/2022		X			Enduit Peinture	Béton		RA	Amiante non détecté
MBA - 2788	Extérieur	Façade	19/01/2022	X				Colle	De carrelage		RA	Amiante non détecté
	Extérieur	Façade Hangar	19/01/2022		X			Tôles ondulées – type fibre-ciment	En bardage	-	DC	PRESENCE D'AMIANTE
	Extérieur	Toiture Hangar	19/01/2022			X		Tôles ondulées – type fibre-ciment	En toiture	-	DC	PRESENCE D'AMIANTE
	RDC	Hangar	19/01/2022		X			Plaques planes – type fibre-ciment	Escalier des archives	-	DC	PRESENCE D'AMIANTE
	Extérieur	Hangar	19/01/2022				X	Mitrons – type fibre-ciment	En toiture	-	DC	PRESENCE D'AMIANTE
	Extérieur	Toiture Hangar 2	19/01/2022			X		Tôles ondulées – type fibre-ciment	En toiture	-	DC	PRESENCE D'AMIANTE
	R+2	Hangar	19/01/2022		X			Plinthe bois	-	-	NA	Absence d’amiante
	R+2	Façade Hangar	19/01/2022		X			Fenêtre PVC	-	-	NA	Absence d’amiante

Diagnostics Amiante : Avant-Vente (DAAV), Avant Travaux (DAAT), Avant Démolition (DAAD), Dossier Technique Amiante (DTA),
Contrôle Visuel, Evaluation de l'état de conservation des MPCA
S.A.R.L. au capital de 150000 €, n° SIRET 508 983 491, Code APE 7120B
Fiche: Diagnostic – FC-DIAG-A-03-01 – Date d'application : 13/04/2016



50, rue Colette, 76800 Saint-Etienne-du-Rouvray
@ : an.diag@yahoo.fr / ☎ Fax : +33 272 221 360 / 📞 Tél. : +33 235 692 694

N° du Prélèv.	Niveau	Pièce / Local	Date de prélèv.	Sol	Mur	Plafond	Autres	Matériaux	Observations	Zone Homogènes	Critères de conclusion	Résultat
	RDC	Hangar	19/01/2022		X			Les descentes EP	Métallique	-	NA	Absence d'amiante
	RDC	Hangar	19/01/2022				X	Panneau de bois peint	Recoupement de volume	-	NA	Absence d'amiante
	R+1	Archives	19/01/2022			X		Faux-plafond	Type laine	-	NA	Absence d'amiante
	RDC	Hangar 3	19/01/2022		X			Bac acier	-	Toiture	NA	Absence d'amiante
	RDC	Hangar 3	19/01/2022		X			Aggloméré béton	-	-	NA	Absence d'amiante

Matériaux liste B

EP = évaluation périodique ;
AC1 = action corrective de premier niveau ;
AC2 = action corrective de second niveau.

Matériaux liste A

Score 1 = évaluation périodique
Score 2 = surveillance du niveau d'empoussièrement
Score 3 = réalisation des travaux de retrait ou de confinement

Critères de conclusion

MM : Marquage du Matériau
DC : Document Consulté (factures, fiche technique,)
RA : Résultat Analyse
NA : Nature du matériau ou produit



50, rue Colette, 76800 Saint-Etienne-du-Rouvray
@ : an.diag@yahoo.fr / Fax : +33 272 221 360 / Tél. : +33 235 692 694

13.3 ESTIMATION DE LA QUANTITE DE MPCA

Niveau	Pièce / Local	Matériaux	Observations	Quantité de MPCA
Ext	Hangar 1	Tôles ondulées	Toiture	1300 m²
Ext	Hangar 2	Tôles ondulées	Toiture	300 m²
			Total	1600 m²

Niveau	Pièce / Local	Matériaux	Observations	Quantité de MPCA
RDC	Local technique – Hangar 1	Conduit fibres-ciment	-	1 u
RDC	Extérieur – Hangar 1	Conduit fibres-ciment	Gros diamètres	1 u
			Total	2 u

Niveau	Pièce / Local	Matériaux	Observations	Quantité de MPCA
Ext	Toiture – Hangar 1	Conduit fibre-ciment + mitres		2 u
			Total	2 u

Niveau	Pièce / Local	Matériaux	Observations	Quantité de MPCA
RDC	Hangar 1 – escalier archives	Plaques plane	Type fibres-ciment	10 m²
			Total	10 m²



50, rue Colette, 76800 Saint-Etienne-du-Rouvray
@ : an.diag@yahoo.fr / ☎ Fax : +33 272 221 360 / 📞 Tél. : +33 235 692 694

Niveau	Pièce / Local	Matériaux	Observations	Quantité de MPCA
RDC	Hangar 1 – Façade	Tôles ondulées fibres-ciment	Bardage	100 m²
			Total	100 m²

Il est impossible de quantifier un linéaire ou une surface sur les enduites peinture des murs béton et également sur les murs dont les enduits et bande à placoplâtre contiennent de l’amiante (ils sont néanmoins représentés sur les plans)



50, rue Colette, 76800 Saint-Etienne-du-Rouvray
@ : an.diag@yahoo.fr / ☎ Fax : +33 272 221 360 / 📞 Tél. : +33 235 692 694

14 TRAITEMENT DE L'AMIANTE

14.1 SECURITE

Les interventions sur les matériaux et produits contenant de l'amiante peuvent mettre en cause l'intégrité des matériaux et peuvent conduire à des expositions dangereuses si des mesures de protection renforcées ne sont pas prises.

Les recommandations générales de sécurité (jointes en annexe du rapport) sont rappelées dans l'Arrêté du 21 décembre 2012 *relatif aux recommandations générales de sécurité et au contenu de la fiche récapitulative du « dossier technique amiante »*

Les consignes générales de sécurité sont annexées au rapport sur 4 pages.

14.2 ELIMINATION DES MATERIAUX ET PRODUITS CONTENANT DE L'AMIANTE

Les déchets contenant de l'amiante lié à des matériaux inertes ayant conservé leur intégrité peuvent être éliminés dans des Installations de Stockage de Déchets Non Dangereux (ISDND) si ces installations disposent d'un casier de stockage dédié à ce type de déchets.

Tout autre déchet amianté doit être éliminé dans une Installation de Stockage pour Déchets Dangereux (ISDD) ou être vitrifiés. En particulier, les déchets liés au fonctionnement du chantier, lorsqu'ils sont susceptibles d'être contaminés par de l'amiante, doivent être éliminés dans une Installation de Stockage pour Déchets Dangereux (ISDD) ou être vitrifiés

Ces déchets sont conditionnés en doubles sacs étanches, puis stocké des grands récipients pour vrac (GRV) ou sur palettes filmées (pour les tôles fibres-ciment par exemple).

Les consignes sont rappelées dans l'annexe 1 de l'Arrêté du 21 décembre 2012 *relatif aux recommandations générales de sécurité et au contenu de la fiche récapitulative du « dossier technique amiante »* et dans l'Arrêté du 12 mars 2012 *relatif au stockage des déchets d'amiante*.



50, rue Colette, 76800 Saint-Etienne-du-Rouvray
@ : an.diag@yahoo.fr / ☎ Fax : +33 272 221 360 / 📞 Tél. : +33 235 692 694

15 ANNEXES

15.1	Croquis.....	20
15.2	Photos.....	27
15.3	Attestations d’assurance et Certification	34
15.4	Rapports d’analyses.....	39
15.5	Recommandations générales de Sécurité	44
15.6	Obligations issues du repérage.....	48



50, rue Colette, 76800 Saint-Etienne-du-Rouvray
@ : an.diag@yahoo.fr / ☎ Fax : +33 272 221 360 / 📞 Tél. : +33 235 692 694

15.1 Croquis



50, rue Colette, 76800 Saint-Etienne-du-Rouvray
@ : an.diag@yahoo.fr / 📠 Fax : +33 272 221 360 / 📞 Tél. : +33 235 692 694

Toitures



PRESENCE D'AMIANTE



Tôles ondulées fibre-ciment contenant de l'amiante



Conduit + mitres fibres-ciment contenant de l'amiante

Diagnostics Amiante : Avant-Vente (DAAV), Avant Travaux (DAAT), Avant Démolition (DAAD), Dossier Technique Amiante (DTA),
Contrôle Visuel, Evaluation de l'état de conservation des MPCA
S.A.R.L. au capital de 150000 €, n° SIRET 508 983 491, Code APE 7120B
Fiche: Diagnostic – FC-DIAG-A-03-01 – Date d'application : 13/04/2016



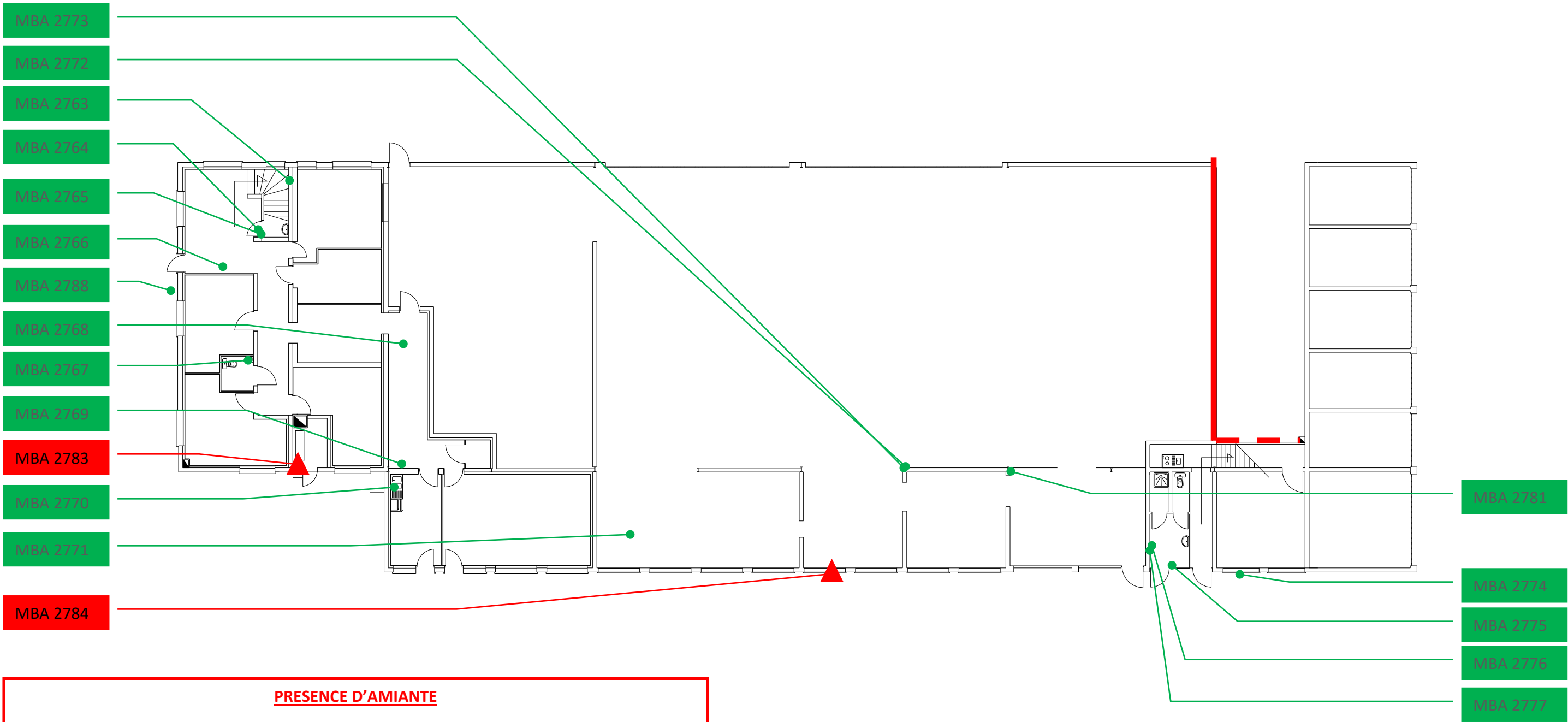

50, rue Colette, 76800 Saint-Etienne-du-Rouvray
@ : an.diag@yahoo.fr / 📠 Fax : +33 272 221 360 / 📞 Tél. : +33 235 692 694

Rdc – Hangar 1



PRESENCE D'AMIANTE

-  **Conduit fibre-ciment contenant de l'amiante**
-  **Tôles ondulées fibres-ciment en bardage contenant de l'amiante**
-  **Plaques planes fibres-ciment contenant de l'amiante**

Diagnostics Amiante : Avant-Vente (DAAV), Avant Travaux (DAAT), Avant Démolition (DAAD), Dossier Technique Amiante (DTA),
Contrôle Visuel, Evaluation de l'état de conservation des MPCA
S.A.R.L. au capital de 150000 €, n° SIRET 508 983 491, Code APE 7120B
Fiche: Diagnostic – FC-DIAG-A-03-01 – Date d'application : 13/04/2016



50, rue Colette, 76800 Saint-Etienne-du-Rouvray
@ : an.diag@yahoo.fr / 📠 Fax : +33 272 221 360 / 📞 Tél. : +33 235 692 694

R+1 – Hangar 1

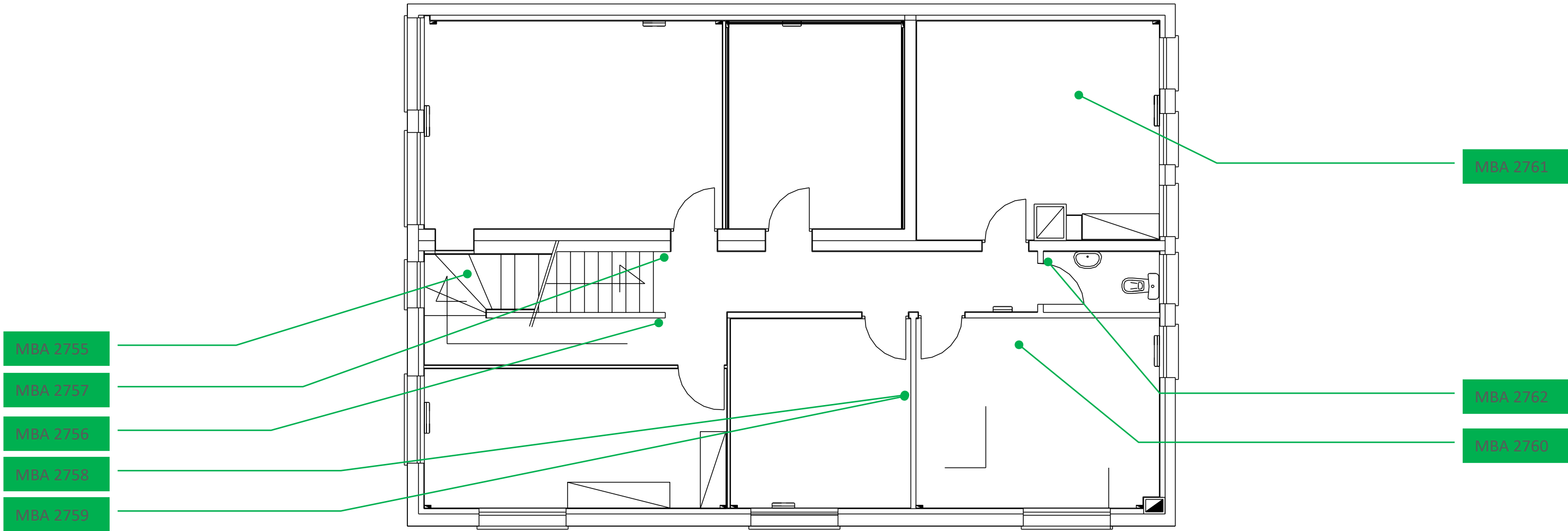

Absence d’Amiante

Diagnostics Amiante : Avant-Vente (DAAV), Avant Travaux (DAAT), Avant Démolition (DAAD), Dossier Technique Amiante (DTA),
Contrôle Visuel, Evaluation de l’état de conservation des MPCA
S.A.R.L. au capital de 150000 €, n° SIRET 508 983 491, Code APE 7120B
Fiche: Diagnostic – FC-DIAG-A-03-01 – Date d’application : 13/04/2016



50, rue Colette, 76800 Saint-Etienne-du-Rouvray
@ : an.diag@yahoo.fr / 📠 Fax : +33 272 221 360 / 📞 Tél. : +33 235 692 694

R+2 – Hangar 1

MBA 2782

MBA 2754

MBA 2753

MBA 2752

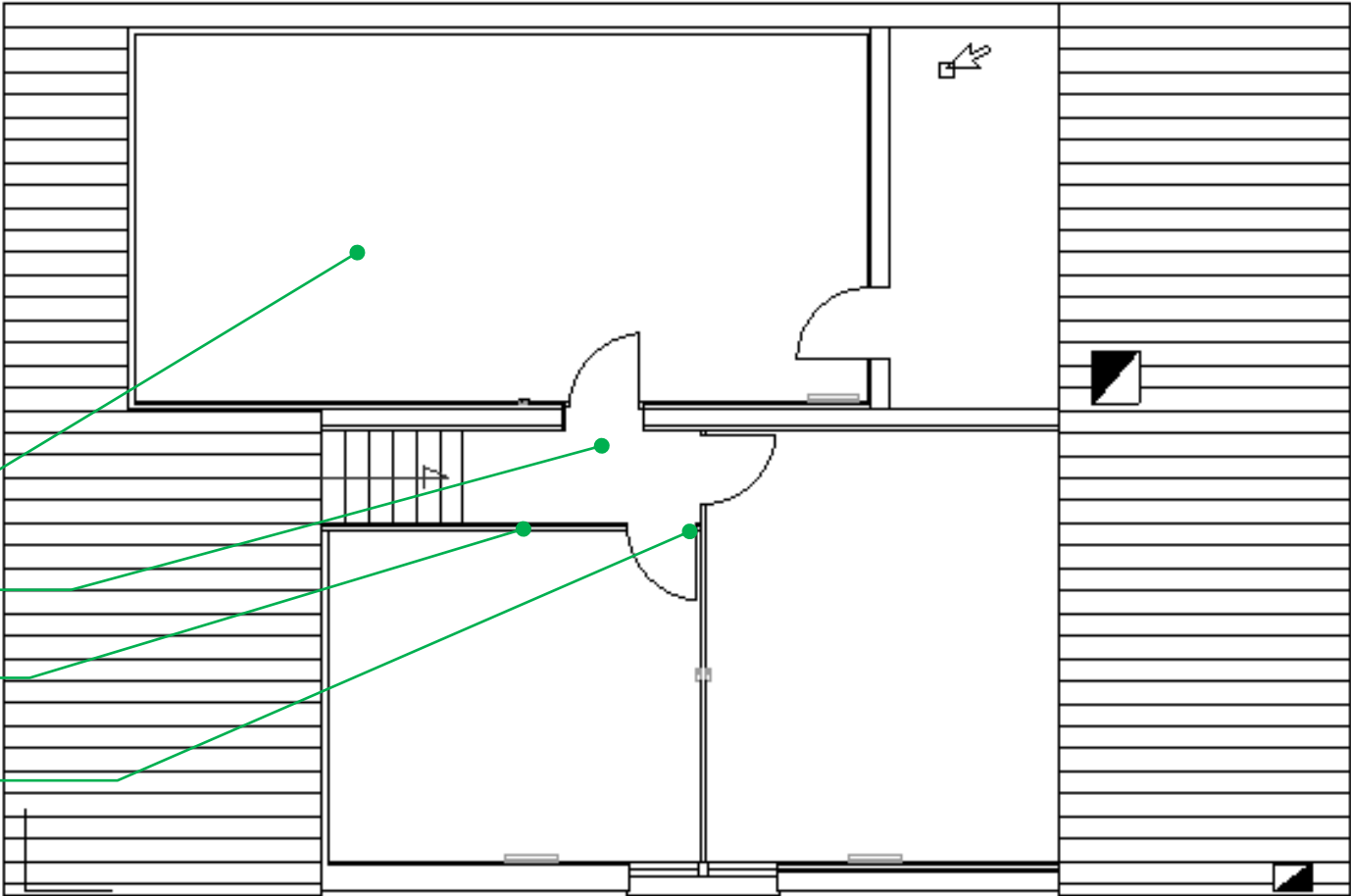

Absence d’Amiante

Diagnostics Amiante : Avant-Vente (DAAV), Avant Travaux (DAAT), Avant Démolition (DAAD), Dossier Technique Amiante (DTA),
Contrôle Visuel, Evaluation de l’état de conservation des MPCA
S.A.R.L. au capital de 150000 €, n° SIRET 508 983 491, Code APE 7120B
Fiche: Diagnostic – FC-DIAG-A-03-01 – Date d’application : 13/04/2016



50, rue Colette, 76800 Saint-Etienne-du-Rouvray
@ : an.diag@yahoo.fr / 📠 Fax : +33 272 221 360 / 📞 Tél. : +33 235 692 694

Rdc – Hangar 2 et Hangar 3

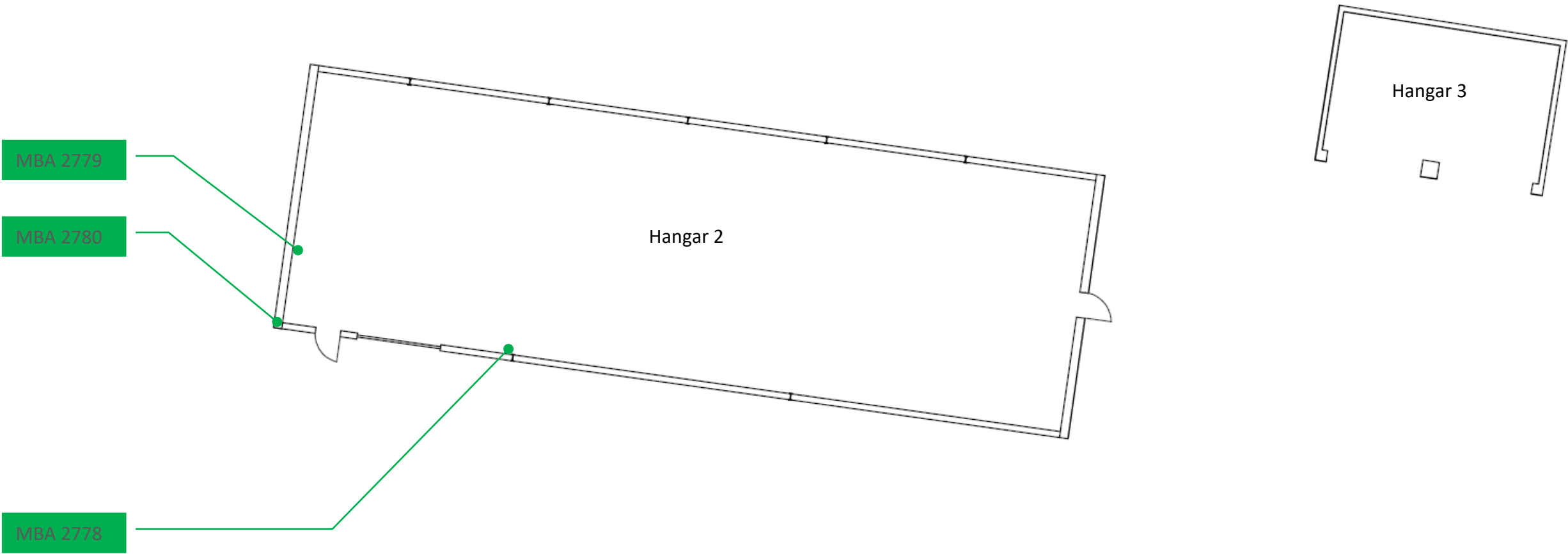

Absence d’Amiante



50, rue Colette, 76800 Saint-Etienne-du-Rouvray
@ : an.diag@yahoo.fr / 📠 Fax : +33 272 221 360 / 📞 Tél. : +33 235 692 694

R+1 – Archives – Hangar 1

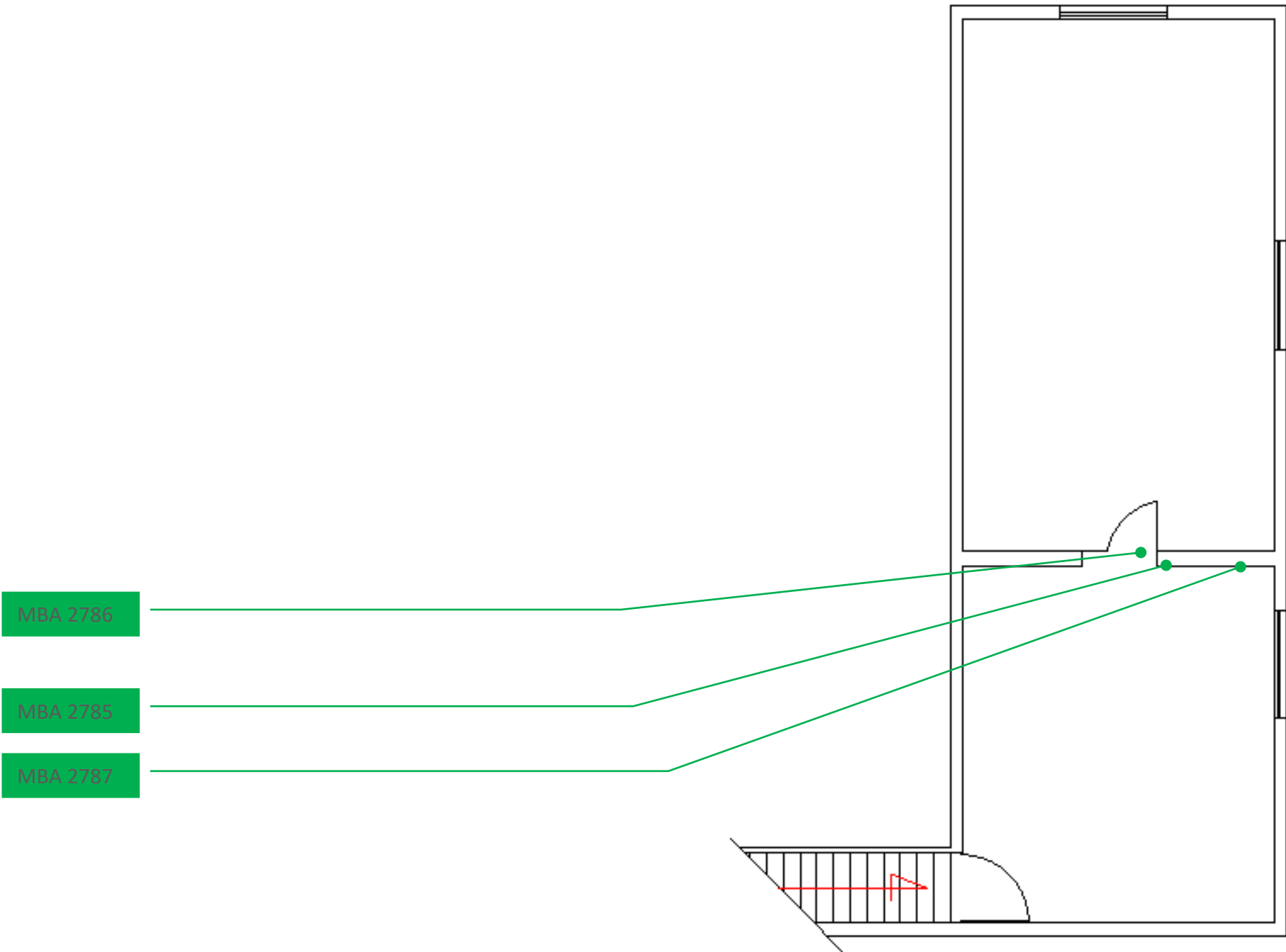

Absence d’Amiante

Diagnostics Amiante : Avant-Vente (DAAV), Avant Travaux (DAAT), Avant Démolition (DAAD), Dossier Technique Amiante (DTA),
Contrôle Visuel, Evaluation de l’état de conservation des MPCA
S.A.R.L. au capital de 150000 €, n° SIRET 508 983 491, Code APE 7120B
Fiche: Diagnostic – FC-DIAG-A-03-01 – Date d’application : 13/04/2016



50, rue Colette, 76800 Saint-Etienne-du-Rouvray
@ : an.diag@yahoo.fr / ☎ Fax : +33 272 221 360 / 📞 Tél. : +33 235 692 694

15.2 Photos



50, rue Colette, 76800 Saint-Etienne-du-Rouvray
@ : an.diag@yahoo.fr / ☎ Fax : +33 272 221 360 / 📞 Tél. : +33 235 692 694

MBA 2752	MBA 2753
MBA 2754	MBA 2755
MBA 2756	MBA 2757
MBA 2758	MBA 2759

Diagnostics Amiante : Avant-Vente (DAAV), Avant Travaux (DAAT), Avant Démolition (DAAD), Dossier Technique Amiante (DTA),
Contrôle Visuel, Evaluation de l'état de conservation des MPCA
S.A.R.L. au capital de 150000 €, n° SIRET 508 983 491, Code APE 7120B
Fiche: Diagnostic – FC-DIAG-A-03-01 – Date d'application : 13/04/2016



50, rue Colette, 76800 Saint-Etienne-du-Rouvray
@ : an.diag@yahoo.fr / ☎ Fax : +33 272 221 360 / 📞 Tél. : +33 235 692 694

MBA 2760	MBA 2761
MBA 2762	MBA 2763
MBA 2764	MBA 2765
MBA 2766	MBA 2767

Diagnostics Amiante : Avant-Vente (DAAV), Avant Travaux (DAAT), Avant Démolition (DAAD), Dossier Technique Amiante (DTA),
Contrôle Visuel, Evaluation de l'état de conservation des MPCA
S.A.R.L. au capital de 150000 €, n° SIRET 508 983 491, Code APE 7120B
Fiche: Diagnostic – FC-DIAG-A-03-01 – Date d'application : 13/04/2016



50, rue Colette, 76800 Saint-Etienne-du-Rouvray
@ : an.diag@yahoo.fr / ☎ Fax : +33 272 221 360 / 📞 Tél. : +33 235 692 694

MBA 2768	MBA 2769
MBA 2770	MBA 2771
MBA 2772	MBA 2773
MBA 2774	MBA 2775

Diagnostics Amiante : Avant-Vente (DAAV), Avant Travaux (DAAT), Avant Démolition (DAAD), Dossier Technique Amiante (DTA),
Contrôle Visuel, Evaluation de l'état de conservation des MPCA
S.A.R.L. au capital de 150000 €, n° SIRET 508 983 491, Code APE 7120B
Fiche: Diagnostic – FC-DIAG-A-03-01 – Date d'application : 13/04/2016

Diagnostics Amiante : Avant-Vente (DAAV), Avant Travaux (DAAT), Avant Démolition (DAAD), Dossier Technique Amiante (DTA),
Contrôle Visuel, Evaluation de l'état de conservation des MPCA
S.A.R.L. au capital de 150000 €, n° SIRET 508 983 491, Code APE 7120B
Fiche: Diagnostic – FC-DIAG-A-03-01 – Date d'application : 13/04/2016



50, rue Colette, 76800 Saint-Etienne-du-Rouvray
@ : an.diag@yahoo.fr / ☎ Fax : +33 272 221 360 / 📞 Tél. : +33 235 692 694

MBA 2784	MBA 2785
MBA 2786	MBA 2787
MBA 2788	Plinthe bois
Fenêtre PVC	Toiture fibre-ciment

Diagnostics Amiante : Avant-Vente (DAAV), Avant Travaux (DAAT), Avant Démolition (DAAD), Dossier Technique Amiante (DTA),
Contrôle Visuel, Evaluation de l'état de conservation des MPCA
S.A.R.L. au capital de 150000 €, n° SIRET 508 983 491, Code APE 7120B
Fiche: Diagnostic – FC-DIAG-A-03-01 – Date d'application : 13/04/2016



50, rue Colette, 76800 Saint-Etienne-du-Rouvray
@ : an.diag@yahoo.fr / Fax : +33 272 221 360 / Tél. : +33 235 692 694

Descente EP métallique	Panneau de bois peint en recouvrement
	
Gouttière et bardage métallique	Faux-plafond type laine
	
Bac acier toiture	Mur aggloméré béton
	



50, rue Colette, 76800 Saint-Etienne-du-Rouvray
@ : an.diag@yahoo.fr / 📠 Fax : +33 272 221 360 / 📞 Tél. : +33 235 692 694

15.3 Attestations d’assurance et Certification



50, rue Colette, 76800 Saint-Etienne-du-Rouvray
@ : an.diag@yahoo.fr / ☎ Fax : +33 272 221 360 / 📞 Tél. : +33 235 692 694



ATTESTATION D'ASSURANCE RESPONSABILITÉ CIVILE
PROFESSIONNELLE DE L'EXPERT REALISANT DES
EXPERTISES ET DIAGNOSTICS IMMOBILIERS

L'Assureur, MMA IARD Assurances Mutuelles / MMA IARD atteste que :

SARL AN DIAG
50 rue Colette
76800 SAINT ETIENNE DU ROUVRAY
Siret n°508983491 00038

est titulaire d'un contrat n° 115 310 795

garantissant sa Responsabilité Civile Professionnelle d'Expert immobilier dans le cadre des missions de diagnostic et expertise désignées dans le tableau ci dessous :

La garantie du contrat porte exclusivement :
▪ sur les diagnostics et expertises immobiliers désignés dans le tableau ci-dessous:
▪ et à condition qu'ils et elles soient réalisés par des personnes possédant toutes les certifications correspondantes exigées par la réglementation.

NATURE DES DIAGNOSTICS ET EXPERTISES ASSURES PAR LE CONTRAT
- Constat de Risque d'Exposition au Plomb (CREP)
- Etat mentionnant la présence ou l'absence de matériaux ou produits contenant de l'amiante
- Etat relatif à la présence de termites dans le bâtiment
- Etat de l'installation intérieure de gaz naturel
- Etat des risques naturels et technologiques
- Diagnostic de performance énergétique
- Etat de l'installation intérieure d'électricité
- Mesurage « Loi Carrez »
- Etat relatif à la présence d'insectes xylophages (autres que termites) et parasites dans le bâtiment
- DRIPP contrôle plomb après travaux
- diagnostic amiante avant travaux - avant démolition
- Diagnostic plomb avant travaux - avant démolition
- Contrôle visuel de l'amiante après désamiantage

MMA IARD Assurances Mutuelles d'assurance mutuelle à cotisations fixes, RCS Le Mans 775 652 126
MMA IARD Société anonyme au capital de 537 052 368 euros, RCS Le Mans 440 048 882
Sièges sociaux : 14 boulevard Marie et Alexandre Oyon – 72030 Le Mans cedex 9
Entreprises régies par le code des assurances.

Diagnostics Amiante : Avant-Vente (DAAV), Avant Travaux (DAAT), Avant Démolition (DAAD), Dossier Technique Amiante (DTA),
Contrôle Visuel, Evaluation de l'état de conservation des MPCA
S.A.R.L. au capital de 150000 €, n° SIRET 508 983 491, Code APE 7120B
Fiche: Diagnostic – FC-DIAG-A-03-01 – Date d'application : 13/04/2016



50, rue Colette, 76800 Saint-Etienne-du-Rouvray
@ : an.diag@yahoo.fr / ☎ Fax : +33 272 221 360 / 📞 Tél. : +33 235 692 694



MONTANT DES GARANTIES ET DE FRANCHISES

Les garanties sont définies par les Conventions spéciales N° 269.

Les garanties souscrites avec leur montant et leur franchise sont indiquées dans le tableau ci-dessous :

Désignation des garanties	Montant des garanties		Montant des franchises par sinistre
	Par sinistre	Pour l'ensemble des sinistres d'une même année d'assurance	
	€	€	€
1) Responsabilité civile professionnelle (Titre I-A des CS)	2 500 000	2 500 000	3 050 (1)
2) Responsabilité civile exploitation (Titre I-B des CS)			
- Dommages corporels et immatériels consécutifs	5 000 000 (2)		NEANT
● SAUF « R.C. du fait de l'utilisation ou du déplacement d'un véhicule à moteur » (art. 8)	ILLIMITE		NEANT
● limités en cas de faute inexcusable à	3 500 000	3 500 000	
- Dommages matériels et immatériels consécutifs :			
● vol par préposé (article 10)	15 250		450
● pertes ou vol de clés confiés à l'assuré (cf. disposition diverse ci-dessous)	34 000		300
● autres	750 000		450
3) Recours et Défense pénale (Titre II des CS)	10 000		NEANT
4) Risques complémentaires (Titre III des CS) (y compris la garantie « Catastrophes naturelles » et « dommages par actes de terrorisme ou attentats ») :			
● Archives et supports d'informations (Paragraphe A)	30 500		NEANT (3)
(1) Dans le cas de diagnostics et expertises donnés en sous-traitance, le montant de la franchise est doublé si le sous-traitant n'est pas assuré au moment du sinistre.			
(2) Ce montant constitue un maximum pour l'ensemble des dommages corporels, matériels et immatériels consécutifs à un dommage corporel ou matériel garanti.			

MMA IARD Assurances Mutuelles d'assurance mutuelle à cotisations fixes, RCS Le Mans 775 652 126
MMA IARD Société anonyme au capital de 537 052 368 euros, RCS Le Mans 440 048 882
Sièges sociaux : 14 boulevard Marie et Alexandre Oyon - 72030 Le Mans cedex 9
Entreprises régies par le code des assurances.

Diagnostics Amiante : Avant-Vente (DAAV), Avant Travaux (DAAT), Avant Démolition (DAAD), Dossier Technique Amiante (DTA),
Contrôle Visuel, Evaluation de l'état de conservation des MPCA
S.A.R.L. au capital de 150000 €, n° SIRET 508 983 491, Code APE 7120B
Fiche: Diagnostic – FC-DIAG-A-03-01 – Date d'application : 13/04/2016



50, rue Colette, 76800 Saint-Etienne-du-Rouvray
@ : an.diag@yahoo.fr / ☎ Fax : +33 272 221 360 / 📞 Tél. : +33 235 692 694



(3) Toutefois, en ce qui concerne la garantie « Catastrophes naturelles », il est fait application d'une franchise toujours déduite de 10 % avec un minimum de 1140 €. Dans une commune non dotée d'un plan de prévention des risques naturels prévisibles pour le risque faisant l'objet de l'arrêté, la franchise est doublée, triplée ou quadruplée en fonction du nombre de constatations de l'état de catastrophe naturelle intervenues pour le même risque au cours des cinq années précédant la nouvelle constatation. En cas de modification par arrêté interministériel, ces montants sont réputés modifiés dès l'entrée en application de cet arrêté.

La présente attestation, valable pour la période du 01/01/2022 au 31/12/2022 ne peut engager **MMA IARD Assurances Mutuelles / MMA IARD** en dehors des limites précisées par les clauses et les conditions du contrat d'assurance auquel elle se réfère.

La présente attestation est valable sous réserve du paiement effectif de la prime afférent à la période visée ci-dessus.

Fait à Paris, le 5 janvier 2022

L'assureur

MMA IARD SA
RCS Le Mans 449 048 882
Siège Social : 14 bd Marie et Alexandre Oyon
72030 LE MANS CEDEX 9



MMA IARD Assurances Mutuelles d'assurance mutuelle à cotisations fixes, RCS Le Mans 775 652 126
MMA IARD Société anonyme au capital de 537 052 368 euros, RCS Le Mans 440 048 882
Sièges sociaux : 14 boulevard Marie et Alexandre Oyon - 72030 Le Mans cedex 9
Entreprises régies par le code des assurances.

Diagnostics Amiante : Avant-Vente (DAAV), Avant Travaux (DAAT), Avant Démolition (DAAD), Dossier Technique Amiante (DTA),
Contrôle Visuel, Evaluation de l'état de conservation des MPCA
S.A.R.L. au capital de 150000 €, n° SIRET 508 983 491, Code APE 7120B
Fiche: Diagnostic – FC-DIAG-A-03-01 – Date d'application : 13/04/2016



50, rue Colette, 76800 Saint-Etienne-du-Rouvray
@ : an.diag@yahoo.fr / Fax : +33 272 221 360 / Tél. : +33 235 692 694



Certificat de compétences Diagnosticteur Immobilier

N° CPDI2379 Version 002

Je soussigné, Philippe TROYAUX, Directeur Général d'I.Cert, atteste que :

Monsieur BARON Mathieu

Est certifié(e) selon le référentiel I.Cert dénommé CPE DI DR 01, dispositif de certification de personnes réalisant des diagnostics immobiliers pour les missions suivantes :

- Amiante avec mention

Amiante Avec Mention**
Date d'effet : 04/07/2017 - Date d'expiration : 03/07/2022
- Amiante sans mention

Amiante Sans Mention*
Date d'effet : 04/07/2017 - Date d'expiration : 03/07/2022

En foi de quoi ce certificat est délivré, pour valoir et servir ce que de droit.
Edité à Saint-Grégoire, le 04/07/2017.

*Missions de repérage des matériaux et produits de la liste A et des matériaux et produits de la liste B et évaluations périodiques de l'état de conservation des matériaux et produits de la liste A dans les bâtiments autres que ceux relevant de la mention.
**Missions de repérage des matériaux et produits de la liste A et des matériaux et produits de la liste B et évaluations périodiques de l'état de conservation des matériaux et produits de la liste A dans des immeubles de grande hauteur, dans des établissements recevant du public répondant aux catégories 1 à 4, dans des immeubles de travail hébergeant plus de 300 personnes ou dans des bâtiments industriels. Missions de repérage des matériaux et produits de la liste C. Les examens visuels à l'issue des travaux de réhabilitation ou de confinement.
Arrêté du 21 novembre 2006 modifié définissant les critères de certification des compétences des personnes physiques opérateurs des constats de risque d'exposition au plomb, des diagnostics du risque d'insalubrité par le plomb des peintures ou des cordons agès travaux en présence de plomb, et les critères d'accréditation des organismes de certification - Arrêté du 25 juillet 2016 définissant les critères de certification des compétences des personnes physiques opérateurs de repérages, d'évaluation périodique de l'état de conservation des matériaux et produits contenant de l'amiante, et d'examen visuel après travaux dans les immeubles bâtis, et les critères d'accréditation des organismes de certification - Arrêté du 30 octobre 2006 modifié définissant les critères de certification des compétences des personnes physiques réalisant l'état relatif à la présence de termites dans le bâtiment et les critères d'accréditation des organismes de certification - Arrêté du 16 octobre 2006 modifié définissant les critères de certification des compétences des personnes physiques réalisant le diagnostic de performance énergétique ou l'attribution de prime en compte de la réglementation thermique, et les critères d'accréditation des organismes de certification - Arrêté du 6 avril 2007 modifié définissant les critères de certification des compétences des personnes physiques réalisant l'état de l'installation intérieure de gaz et les critères d'accréditation des organismes de certification - Arrêté du 8 juillet 2008 modifié définissant les critères de certification des compétences des personnes physiques réalisant l'état de l'installation intérieure d'électricité et les critères d'accréditation des organismes de certification.



Parc EDOUARD - Bâtiment G - Rue de la Terre Victoria - 35760 Saint-Grégoire



CPE DI FR 11 rev13



50, rue Colette, 76800 Saint-Etienne-du-Rouvray
@ : an.diag@yahoo.fr / ☎ Fax : +33 272 221 360 / 📞 Tél. : +33 235 692 694

15.4 Rapports d’analyses



50, rue Colette, 76800 Saint-Etienne-du-Rouvray
@ : an.diag@yahoo.fr / ☎ Fax : +33 272 221 360 / 📞 Tél. : +33 235 692 694



50 rue Colette - 76800 ST ETIENNE DU ROUVRAY

Client :

RAMBOL
9 RUE DE LA FOSSE AUX CHEVAUX
78730 ST ARNOULT EN YVELINES

Rapport d'analyse Amiante dans les matériaux - N° 48641RE

Origine de la version du rapport : Version initiale
Référence du dossier client : 15 RUE DE LA FOSSE AUX CHEVAUX 78730 Saint Arnoul en Yvelines
Date de réception : 19/01/2022
Date et lieu d'analyse : 21/01/2022 au laboratoire AN DIAG – Saint Etienne du Rouvray

Informations fournies par le client								
Référence Echantillon Client	Désignation Client	Localisation	Référence Echantillon AN Diag	Désignation AN Diag	Nbre Préparation	Méthode	Résultat	Analyste
MBA - 2752	Revêtement de sol + colle + ragréage	R+2 Bureau 1	48641P1A	Plaque souple, colle jaune et ragréage indissociables	2	MET	(*) Amiante non détecté	EP
			48641P1B	Plaque souple, colle jaune et ragréage indissociables	2	MET		EP
MBA - 2753	Faux plafond	R+2 Palier	48641P2A	Peinture, enduit et papier indissociables	2	MET	(*) Amiante non détecté	EP
			48641P2B	Peinture, enduit et papier indissociables	2	MET		EP
MBA - 2754	Enduit Peinture + bance à placoplatre	R+2 Bureau 1	48641P3A	Plaque effritable	2	MOLP	(*) Amiante non détecté	SS
MBA - 2755	Nez de marche	R+1 Escalier	48641P4A	Matériau bitumineux	2	MET	(*) Amiante non détecté	EP
MBA - 2756	Enduit Peinture	R+1 Circulation	48641P5A	Peinture et enduit indissociables	2	MET	(*) Amiante non détecté	EP
			48641P5B	Peinture et enduit indissociables	2	MET		EP
MBA - 2757	Enduit Peinture	R+1 Circulation	48641P6A	Peinture et enduit indissociables	2	MET	(*) Amiante non détecté	EP
			48641P6B	Peinture et enduit indissociables	2	MET		EP
MBA - 2758	Enduit Peinture	R+1 Bureau 5	48641P7A	Peinture et enduit indissociables	2	MET	(*) Amiante non détecté	EP
MBA - 2759	Faux plafond	R+1 Bureau 5	48641P8A	Plaque effritable	2	MOLP	(*) Amiante non détecté	SS
MBA - 2760	Faux plafond	R+1 Bureau 4	48641P9A	Plaque effritable	2	MOLP	(*) Amiante non détecté	SS
MBA - 2761	Enduit Peinture	R+1 Bureau 3	48641P10A	Peinture et enduit indissociables	2	MET	(*) Amiante non détecté	EP
			48641P10B	Peinture et enduit indissociables	2	MET		EP
MBA - 2762	Colle de faïence	R+1 Sanitaire	48641P11A	Carrelage et colle ragréage indissociables	2	MET	(*) Amiante non détecté	EP

Toute reproduction, même partielle, du présent document ne peut être faite qu'avec l'autorisation formelle de ses signataires.
Document qualité d'AN Diag -
Référence document : FC 510.01.18_V5 - Date d'application : 08/03/2021- Page 1 sur 4



Diagnostics Amiante : Avant-Vente (DAAV), Avant Travaux (DAAT), Avant Démolition (DAAD), Dossier Technique Amiante (DTA),
Contrôle Visuel, Evaluation de l'état de conservation des MPCA
S.A.R.L. au capital de 150000 €, n° SIRET 508 983 491, Code APE 7120B
Fiche: Diagnostic – FC-DIAG-A-03-01 – Date d'application : 13/04/2016



50, rue Colette, 76800 Saint-Etienne-du-Rouvray
@ : an.diag@yahoo.fr / ☎ Fax : +33 272 221 360 / 📞 Tél. : +33 235 692 694



50 rue Colette - 76800 ST ETIENNE DU ROUVRAY

Client :

RAMBOL
9 RUE DE LA FOSSE AUX CHEVAUX
78730 ST ARNOULT EN YVELINES

Rapport d'analyse Amiante dans les matériaux – N° 48641RE

MBA - 2763	Colle de plinthe	RDC Escalier	48641P12A	Carrelage et colle ragréage indissociables	2	MET	(*) Amiante non détecté	EP
MBA - 2764	Colle de faïence	RDC Débarras	48641P13A	Carrelage et colle ragréage indissociables	2	MET	(*) Amiante non détecté	EP
MBA - 2765	Colle de plinthe	RDC Débarras	48641P14A	Carrelage et colle ragréage indissociables	2	MET	(*) Amiante non détecté	EP
MBA - 2766	Enduit Peinture	RDC Circulation	48641P15A	Peinture et enduit indissociables	2	MET	(*) Amiante non détecté	EP
			48641P15B	Peinture et enduit indissociables	2	MET		EP
MBA - 2767	Colle de faïence	RDC Sanitaire Homme	48641P16A	Carrelage et colle ragréage indissociables	2	MET	(*) Amiante non détecté	EP
MBA - 2768	Isolant + pare vapeur	RDC Circulation 2	48641P17A	Laine de verre et matériau bitumineux indissociables	2	MET	(*) Amiante non détecté	EP
			48641P17B	Laine de verre et matériau bitumineux indissociables	2	MET		EP
MBA - 2769	Enduit Peinture	RDC Circulation 2	48641P18A	Peinture et enduit indissociables	2	MET	(*) Amiante non détecté	EP
			48641P18B	Peinture et enduit indissociables	2	MET		EP
MBA - 2770	Plaque bitume	RDC Cuisine	48641P19A	Matériau bitumineux	2	MET	(*) Amiante non détecté	EP
MBA - 2771	Faux plafond	RDC Hangar	48641P20A	Laine de verre	2	MOLP	(*) Amiante non détecté	VM
MBA - 2772	Enduit Peinture	RDC Hangar	48641P21A	Peinture et enduit indissociables	2	MET	(*) Amiante non détecté	EP
			48641P21B	Peinture et enduit indissociables	2	MET		EP
MBA - 2773	Enduit Peinture	RDC Hangar	48641P22A	Peinture et enduit indissociables	2	MET	(*) Amiante non détecté	EP
			48641P22B	Peinture et enduit indissociables	2	MET		EP
MBA - 2774	Mastic vitrier	Extérieur Façade	48641P23A	Mastic	2	MET	(*) Amiante non détecté	EP
MBA - 2775	Colle de carrelage	RDC Sanitaires	48641P24A	Carrelage et colle ragréage indissociables	2	MET	(*) Amiante non détecté	EP
MBA - 2776	Colle de faïence	RDC Sanitaires	48641P25A	Carrelage et colle ragréage indissociables	2	MET	(*) Amiante non détecté	EP
MBA - 2777	Enduit Peinture + bance à placoplatre	RDC Sanitaires	48641P26A	Peinture, enduit et papier indissociables	2	MET	(*) Amiante non détecté	EP
			48641P26B	Peinture, enduit et papier indissociables	2	MET		EP
MBA - 2778	Peinture	RDC Hangar 2	48641P27A	Peinture	2	MET	(*) Amiante non détecté	EP
MBA - 2779	Peinture	RDC Hangar 2	48641P28A	Peinture	2	MET	(*) Amiante non détecté	EP

Toute reproduction, même partielle, du présent document ne peut être faite qu'avec l'autorisation formelle de ses signataires.
Document qualité d'AN Diag -
Référence document : FC 510.01.18_V5 - Date d'application : 08/03/2021- Page 2 sur 4



Diagnostics Amiante : Avant-Vente (DAAV), Avant Travaux (DAAT), Avant Démolition (DAAD), Dossier Technique Amiante (DTA),
Contrôle Visuel, Evaluation de l'état de conservation des MPCA
S.A.R.L. au capital de 150000 €, n° SIRET 508 983 491, Code APE 7120B
Fiche: Diagnostic – FC-DIAG-A-03-01 – Date d'application : 13/04/2016



50, rue Colette, 76800 Saint-Etienne-du-Rouvray
@ : an.diag@yahoo.fr / ☎ Fax : +33 272 221 360 / 📞 Tél. : +33 235 692 694



50 rue Colette - 76800 ST ETIENNE DU ROUVRAY

Client :

RAMBOL
9 RUE DE LA FOSSE AUX CHEVAUX
78730 ST ARNOULT EN YVELINES

Rapport d'analyse Amiante dans les matériaux – N° 48641RE

MBA - 2780	Enduit Peinture	RDC Hangar 2	48641P29A	Peinture et enduit indissociables	2	MET	(*) Amiante non détecté	EP
MBA - 2781	Peinture	RDC Hangar 1	48641P30A	Peinture	2	MET	(*) Amiante non détecté	EP
MBA - 2782	Faux plafond	R+2 Bureau	48641P31A	Laine de verre	2	MOLP	(*) Amiante non détecté	VM
MBA - 2783	Conduit fibre ciment	RDC Local technique	48641P32A	Matériau dur fibreux	2	MOLP	(*) Présence d'amiante du type Chrysotile	SS
MBA - 2784	Conduit fibre ciment	Extérieur Façade	48641P33A	Matériau dur fibreux	2	MOLP	(*) Présence d'amiante du type Chrysotile	SS
MBA - 2785	Colle de plinthe	R+1 Archive	48641P34A	Carrelage et colle ragréage indissociables	2	MET	(*) Amiante non détecté	EP
MBA - 2786	Colle de carrelage	R+1 Archive	48641P35A	Colle ragréage	2	MET	(*) Amiante non détecté	EP
MBA - 2787	Enduit Peinture	R+1 Archive	48641P36A 48641P36B	Peinture et enduit indissociables Peinture et enduit indissociables	2 2	MET MET	(*) Amiante non détecté	EP EP
MBA - 2788	Colle de carrelage	Extérieur Façade	48641P37A	Colle ragréage	2	MET	(*) Amiante non détecté	EP

Méthode d'analyse :
MET : Microscopie Electronique à Transmission, selon les parties pertinentes de la norme NF X43-050, selon une méthode interne de préparation par traitement chimique (modes opératoires internes MO.507.01.17 et MO.507.01.18)
MOLP : Microscopie Optique à Lumière Polarisée selon la norme NF ISO 22262-1 et HSG 248 - annexe 2

Seuls les résultats précédés par le signe (*) sont couverts par l'accréditation COFRAC et répondent aux exigences de l'arrêté du 1^{er} octobre 2019
Le résultat ne concerne que les échantillons soumis à essai et s'applique aux échantillons tel qu'ils ont été reçus.
Les échantillons ont été considérés aptes à être préparés.
La limite de détection garantie en % massique est de 0,1%.
En cas de résultat « Amiante non détecté » par la méthode MET, la couche peut renfermer une teneur en fibre d'amiante inférieure à la limite de détection garantie.
En cas de résultat « Amiante non détecté » par la méthode MOLP, la couche peut renfermer une teneur inférieure à la limite de détection garantie de fibre d'amiante optiquement observable. Pour être optiquement observable, une fibre doit avoir un diamètre supérieur à 0,2 µm.

Sauf demande expresse du client, le matériau est conservé pour archivage pendant 6 mois.

Toute reproduction, même partielle, du présent document ne peut être faite qu'avec l'autorisation formelle de ses signataires.
Document qualité d'AN Diag –
Référence document : FC 510.01.18_V5 - Date d'application : 08/03/2021- Page 3 sur 4



Diagnostics Amiante : Avant-Vente (DAAV), Avant Travaux (DAAT), Avant Démolition (DAAD), Dossier Technique Amiante (DTA),
Contrôle Visuel, Evaluation de l'état de conservation des MPCA
S.A.R.L. au capital de 150000 €, n° SIRET 508 983 491, Code APE 7120B
Fiche: Diagnostic – FC-DIAG-A-03-01 – Date d'application : 13/04/2016



50, rue Colette, 76800 Saint-Etienne-du-Rouvray
@ : an.diag@yahoo.fr / Fax : +33 272 221 360 / Tél. : +33 235 692 694

 50 rue Colette - 76800 ST ETIENNE DU ROUVRAY	Client : RAMBOL 9 RUE DE LA FOSSE AUX CHEVAUX 78730 ST ARNOULT EN YVELINES
Rapport d'analyse Amiante dans les matériaux - N° 48641RE	
Remarque partie analyse 48641P/2/5/6/8/10/15/17/18/21/22/24/25/26/34/36 : La séparation de ces phases n'est pas possible parce qu'il y a une contamination entre les différentes phases 48641P29 : Absence de peinture	Fonction : Directeur laboratoire Nom : XV.NGUYEN Date : 21/01/2022 Signature :

FIN

Toute reproduction, même partielle, du présent document ne peut être faite qu'avec l'autorisation formelle de ses signataires.
Document qualité d'AN Diag -
Référence document : FC 510.01.18_V5 - Date d'application : 08/03/2021- Page 4 sur 4



Diagnostics Amiante : Avant-Vente (DAAV), Avant Travaux (DAAT), Avant Démolition (DAAD), Dossier Technique Amiante (DTA),
Contrôle Visuel, Evaluation de l'état de conservation des MPCA
S.A.R.L. au capital de 150000 €, n° SIRET 508 983 491, Code APE 7120B
Fiche: Diagnostic – FC-DIAG-A-03-01 – Date d'application : 13/04/2016



50, rue Colette, 76800 Saint-Etienne-du-Rouvray
@ : an.diag@yahoo.fr / ☎ Fax : +33 272 221 360 / 📞 Tél. : +33 235 692 694

15.5 Recommandations générales de Sécurité



50, rue Colette, 76800 Saint-Etienne-du-Rouvray
@ : an.diag@yahoo.fr / ☎ Fax : +33 272 221 360 / 📞 Tél. : +33 235 692 694

L'identification des matériaux et produits contenant de l'amiante est un préalable à l'évaluation et à la prévention des risques liés à la présence d'amiante dans un bâtiment. Elle doit être complétée par la définition et la mise en œuvre de mesures de gestion adaptées et proportionnées pour limiter l'exposition des occupants présents temporairement ou de façon permanente dans le bâtiment et des personnes appelées à intervenir sur les matériaux ou produits contenant de l'amiante.

Ces mesures sont inscrites dans le dossier technique amiante et dans sa fiche récapitulative que le propriétaire constitue et tient à jour en application des dispositions de l'article R. 1334-29-5 du code de la santé publique.

La mise à jour régulière et la communication du dossier technique amiante ont vocation à assurer l'information des occupants et des différents intervenants dans le bâtiment sur la présence des matériaux et produits contenant de l'amiante, afin de permettre la mise en œuvre des mesures visant à prévenir les expositions.

Les recommandations générales de sécurité définies ci-après rappellent les règles de base destinées à prévenir les expositions. Le propriétaire (ou, à défaut, l'exploitant) de l'immeuble concerné adapte ces recommandations aux particularités de chaque bâtiment et de ses conditions d'occupation ainsi qu'aux situations particulières rencontrées.

Ces recommandations générales de sécurité ne se substituent en aucun cas aux obligations réglementaires existantes en matière de prévention des risques pour la santé et la sécurité des travailleurs, inscrites dans le code du travail.

1. Informations générales

a) Dangerosité de l'amiante

Les maladies liées à l'amiante sont provoquées par l'inhalation des fibres. Toutes les variétés d'amiante sont classées comme substances cancérogènes avérées pour l'homme. Elles sont à l'origine de cancers qui peuvent atteindre soit la plèvre qui entoure les poumons (mésothéliomes), soit les bronches et/ou les poumons (cancers broncho-pulmonaires). Ces lésions surviennent longtemps (souvent entre 20 à 40 ans) après le début de l'exposition à l'amiante. Le Centre international de recherche sur le cancer (CIRC) a également établi récemment un lien entre exposition à l'amiante et cancers du larynx et des ovaires. D'autres pathologies, non cancéreuses, peuvent également survenir en lien avec une exposition à l'amiante. Il s'agit exceptionnellement d'épanchements pleuraux (liquide dans la plèvre) qui peuvent être récidivants ou de plaques pleurales (qui épaississent la plèvre). Dans le cas d'empoussièrement important, habituellement d'origine professionnelle, l'amiante peut provoquer une sclérose (asbestose) qui réduira la capacité respiratoire et peut dans les cas les plus graves produire une insuffisance respiratoire parfois mortelle. Le risque de cancer du poumon peut être majoré par l'exposition à d'autres agents cancérogènes, comme la fumée du tabac.

b) Présence d'amiante dans des matériaux et produits en bon état de conservation

L'amiante a été intégré dans la composition de nombreux matériaux utilisés notamment pour la construction. En raison de son caractère cancérogène, ses usages ont été restreints progressivement à partir de 1977, pour aboutir à une interdiction totale en 1997.

En fonction de leur caractéristique, les matériaux et produits contenant de l'amiante peuvent libérer des fibres d'amiante en cas d'usure ou lors d'interventions mettant en cause l'intégrité du matériau ou produit (par exemple perçage, ponçage, découpe, friction...). Ces situations peuvent alors conduire à des expositions importantes si des mesures de protection renforcées ne sont pas prises.

Pour rappel, les matériaux et produits répertoriés aux listes A et B de l'annexe 13-9 du code de la santé publique font l'objet d'une évaluation de l'état de conservation dont les modalités sont définies par arrêté. Il convient de suivre les recommandations émises par les opérateurs de repérage dits « diagnostiqueurs » pour la gestion des matériaux ou produits repérés.

De façon générale, il est important de veiller au maintien en bon état de conservation des matériaux et produits contenant de l'amiante et de remédier au plus tôt aux situations d'usure anormale ou de dégradation de ceux-ci.

2. Intervention de professionnels soumis aux dispositions du code du travail

Il est recommandé aux particuliers d'éviter dans la mesure du possible toute intervention directe sur des matériaux et produits contenant de l'amiante et de faire appel à des professionnels compétents dans de telles situations.

Les entreprises réalisant des opérations sur matériaux et produits contenant de l'amiante sont soumises aux dispositions des articles R. 4412-94 à R. 4412-148 du code du travail. Les entreprises qui réalisent des travaux de retrait ou de confinement de matériaux et produits contenant de l'amiante doivent en particulier être certifiées dans les conditions prévues à l'article R. 4412-129. Cette certification est obligatoire à partir du 1er juillet 2013 pour les entreprises effectuant

Diagnostics Amiante : Avant-Vente (DAAV), Avant Travaux (DAAT), Avant Démolition (DAAD), Dossier Technique Amiante (DTA),
Contrôle Visuel, Evaluation de l'état de conservation des MPCA
S.A.R.L. au capital de 150000 €, n° SIRET 508 983 491, Code APE 7120B
Fiche: Diagnostic – FC-DIAG-A-03-01 – Date d'application : 13/04/2016



50, rue Colette, 76800 Saint-Etienne-du-Rouvray
@ : an.diag@yahoo.fr / ☎ Fax : +33 272 221 360 / 📞 Tél. : +33 235 692 694

des travaux de retrait sur l'enveloppe extérieure des immeubles bâtis et à partir du 1er juillet 2014 pour les entreprises de génie civil.

Des documents d'information et des conseils pratiques de prévention adaptés sont disponibles sur le site Travailler-mieux (<http://www.travailler-mieux.gouv.fr>) et sur le site de l'Institut national de recherche et de sécurité pour la prévention des accidents du travail et des maladies professionnelles (<http://www.inrs.fr>).

3. Recommandations générales de sécurité

Il convient d'éviter au maximum l'émission de poussières notamment lors d'interventions ponctuelles non répétées, par exemple :

- perçage d'un mur pour accrocher un tableau ;
- remplacement de joints sur des matériaux contenant de l'amiante ;
- travaux réalisés à proximité d'un matériau contenant de l'amiante en bon état, par exemple des interventions légères

dans des boîtiers électriques, sur des gaines ou des circuits situés sous un flocage sans action directe sur celui-ci, de remplacement d'une vanne sur une canalisation calorifugée à l'amiante.

L'émission de poussières peut être limitée par humidification locale des matériaux contenant de l'amiante en prenant les mesures nécessaires pour éviter tout risque électrique et/ou en utilisant de préférence des outils manuels ou des outils à vitesse lente.

Le port d'équipements adaptés de protection respiratoire est recommandé. Le port d'une combinaison jetable permet d'éviter la propagation de fibres d'amiante en dehors de la zone de travail. Les combinaisons doivent être jetées après chaque utilisation.

Des informations sur le choix des équipements de protection sont disponibles sur le site internet amiante de l'INRS à l'adresse suivante : www.amiante.inrs.fr.

De plus, il convient de disposer d'un sac à déchets à proximité immédiate de la zone de travail et d'une éponge ou d'un chiffon humide de nettoyage.

4. Gestion des déchets contenant de l'amiante

Les déchets de toute nature contenant de l'amiante sont des déchets dangereux. A ce titre, un certain nombre de dispositions réglementaires, dont les principales sont rappelées ci-après, encadrent leur élimination.

Lors de travaux conduisant à un désamiantage de tout ou partie de l'immeuble, la personne pour laquelle les travaux sont réalisés, c'est-à-dire les maîtres d'ouvrage, en règle générale les propriétaires, ont la responsabilité de la bonne gestion des déchets produits, conformément aux dispositions de l'article L. 541-2 du code de l'environnement. Ce sont les producteurs des déchets au sens du code de l'environnement.

Les déchets liés au fonctionnement d'un chantier (équipements de protection, matériel, filtres, bâches, etc.) sont de la responsabilité de l'entreprise qui réalise les travaux.

a) Conditionnement des déchets

Les déchets de toute nature susceptibles de libérer des fibres d'amiante sont conditionnés et traités de manière à ne pas provoquer d'émission de poussières. Ils sont ramassés au fur et à mesure de leur production et conditionnés dans des emballages appropriés et fermés, avec apposition de l'étiquetage prévu par le décret n° 88-466 du 28 avril 1988 relatif aux produits contenant de l'amiante et par le code de l'environnement notamment ses articles R. 551-1 à R. 551-13 relatifs aux dispositions générales relatives à tous les ouvrages d'infrastructures en matière de stationnement, chargement ou déchargement de matières dangereuses.

Les professionnels soumis aux dispositions du code du travail doivent procéder à l'évacuation des déchets, hors du chantier, aussitôt que possible, dès que le volume le justifie après décontamination de leurs emballages.

b) Apport en déchèterie

Environ 10 % des déchèteries acceptent les déchets d'amiante lié à des matériaux inertes ayant conservé leur intégrité provenant de ménages, voire d'artisans. Tout autre déchet contenant de l'amiante est interdit en déchèterie.

A partir du 1er janvier 2013, les exploitants de déchèterie ont l'obligation de fournir aux usagers les emballages et l'étiquetage appropriés aux déchets d'amiante.



50, rue Colette, 76800 Saint-Etienne-du-Rouvray
@ : an.diag@yahoo.fr / ☎ Fax : +33 272 221 360 / 📞 Tél. : +33 235 692 694

c) Filières d'élimination des déchets

Les matériaux contenant de l'amiante ainsi que les équipements de protection (combinaison, masque, gants...) et les déchets issus du nettoyage (chiffon...) sont des déchets dangereux. En fonction de leur nature, plusieurs filières d'élimination peuvent être envisagées.

Les déchets contenant de l'amiante lié à des matériaux inertes ayant conservé leur intégrité peuvent être éliminés dans des installations de stockage de déchets non dangereux si ces installations disposent d'un casier de stockage dédié à ce type de déchets.

Tout autre déchet amianté doit être éliminé dans une installation de stockage pour déchets dangereux ou être vitrifiés. En particulier, les déchets liés au fonctionnement du chantier, lorsqu'ils sont susceptibles d'être contaminés par de l'amiante, doivent être éliminés dans une installation de stockage pour déchets dangereux ou être vitrifiés.

d) Information sur les déchèteries et les installations d'élimination des déchets d'amiante

Les informations relatives aux déchèteries acceptant des déchets d'amiante lié et aux installations d'élimination des déchets d'amiante peuvent être obtenues auprès :

- de la préfecture ou de la direction régionale de l'environnement, de l'aménagement et du logement (direction régionale et interdépartementale de l'environnement et de l'énergie en Ile-de-France) ou de la direction de l'environnement, de l'aménagement et du logement ;
- du conseil général (ou conseil régional en Ile-de-France) au regard de ses compétences de planification sur les déchets dangereux ;
- de la mairie ;
- ou sur la base de données « déchets » gérée par l'Agence de l'environnement et de la maîtrise de l'énergie, directement accessible sur internet à l'adresse suivante : www.sinoe.org.

e. Traçabilité

Le producteur des déchets remplit un bordereau de suivi des déchets d'amiante (BSDA, CERFA no 11861). Le formulaire CERFA est téléchargeable sur le site du ministère chargé de l'environnement. Le propriétaire recevra l'original du bordereau rempli par les autres intervenants (entreprise de travaux, transporteur, exploitant de l'installation de stockage ou du site de vitrification).

Dans tous les cas, le producteur des déchets devra avoir préalablement obtenu un certificat d'acceptation préalable lui garantissant l'effectivité d'une filière d'élimination des déchets.

Par exception, le bordereau de suivi des déchets d'amiante n'est pas imposé aux particuliers voire aux artisans qui se rendent dans une déchèterie pour y déposer des déchets d'amiante lié à des matériaux inertes ayant conservé leur intégrité. Ils ne doivent pas remplir un bordereau de suivi de déchets d'amiante, ce dernier étant élaboré par la déchèterie.



50, rue Colette, 76800 Saint-Etienne-du-Rouvray
@ : an.diag@yahoo.fr / 📠 Fax : +33 272 221 360 / 📞 Tél. : +33 235 692 694

15.6 Obligations issues du repérage



50, rue Colette, 76800 Saint-Etienne-du-Rouvray
@ : an.diag@yahoo.fr / ☎ Fax : +33 272 221 360 / 📞 Tél. : +33 235 692 694

1. Matériaux et/ou produits de la liste A

« **1 L'évaluation périodique** de l'état de conservation des matériaux et produits de la liste A contenant de l'amiante est effectuée dans un délai maximal de trois ans à compter de la date de remise au propriétaire du rapport de repérage ou des résultats de la dernière évaluation de l'état de conservation ou à l'occasion de toute modification substantielle de l'ouvrage ou de son usage. La personne ayant réalisé cette évaluation en remet les résultats au propriétaire contre accusé de réception ;

« **2 La mesure d'empoussièrement** dans l'air est effectuée dans les conditions définies à l'article R. 1334-25, dans un délai de trois mois à compter de la date de remise au propriétaire du rapport de repérage ou des résultats de la dernière évaluation de l'état de conservation. L'organisme qui réalise les prélèvements d'air remet les résultats des mesures d'empoussièrement au propriétaire contre accusé de réception ;

« Art. R. 1334-28. – Si le niveau d'empoussièrement mesuré dans l'air en application de l'article R. 1334-27 est inférieur ou égal à la valeur de cinq fibres par litre, le propriétaire fait procéder à l'évaluation périodique de l'état de conservation des matériaux et produits de la liste A contenant de l'amiante prévue à l'article R. 1334-20, dans un délai maximal de trois ans à compter de la date de remise des résultats des mesures d'empoussièrement ou à l'occasion de toute modification substantielle de l'ouvrage ou de son usage.

« Si le niveau d'empoussièrement mesuré dans l'air en application de l'article R. 1334-27 est supérieur à cinq fibres par litre, le propriétaire fait procéder à des travaux de confinement ou de retrait de l'amiante selon les modalités prévues à l'article R. 1334-29.

« **3 Les travaux de confinement ou de retrait** de l'amiante sont mis en œuvre selon les modalités prévues à l'article R. 1334-29.

« Art. R. 1334-29. – Les travaux de retrait ou de confinement mentionnés à la présente sous-section sont achevés dans un délai de trente-six mois à compter de la date à laquelle sont remis au propriétaire le rapport de repérage ou les résultats des mesures d'empoussièrement ou de la dernière évaluation de l'état de conservation.

2. Matériaux et/ou produits de la liste B

EP = Evaluation périodique :

- a) Contrôler périodiquement que l'état de dégradation des matériaux et produits concernés ne s'aggrave pas et, le cas échéant, que leur protection demeure en bon état de conservation ;
- b) Rechercher, le cas échéant, les causes de dégradation et prendre les mesures appropriées pour les supprimer.

AC1 = Action corrective de premier niveau :

- a) Rechercher les causes de la dégradation et définir les mesures correctives appropriées pour les supprimer ;
- b) Procéder à la mise en œuvre de ces mesures correctives afin d'éviter toute nouvelle dégradation et, dans l'attente, prendre les mesures de protection appropriées afin de limiter le risque de dispersion des fibres d'amiante ;
- c) Veiller à ce que les modifications apportées ne soient pas de nature à aggraver l'état des autres matériaux et produits contenant de l'amiante restant accessibles dans la même zone ;
- d) Contrôler périodiquement que les autres matériaux et produits restant accessibles ainsi que, le cas échéant, leur protection demeurent en bon état de conservation

AC2 = Action corrective de second niveau :

- a) Prendre, tant que les mesures mentionnées au c n'ont pas été mises en place, les mesures conservatoires appropriées pour limiter le risque de dégradation et la dispersion des fibres d'amiante. Cela peut consister à adapter, voire condamner l'usage des locaux concernés afin d'éviter toute exposition et toute dégradation du matériau ou produit contenant de l'amiante. Durant les mesures conservatoires, et afin de vérifier que celles-ci sont adaptées, une mesure d'empoussièrement est réalisée, conformément aux dispositions du code de la santé publique ;
- b) Procéder à une analyse de risque complémentaire, afin de définir les mesures de protection ou de retrait les plus adaptées, prenant en compte l'intégralité des matériaux et produits contenant de l'amiante dans la zone concernée ;
- c) Mettre en œuvre les mesures de protection ou de retrait définies par l'analyse de risque ;
- d) Contrôler périodiquement que les autres matériaux et produits restant accessibles, ainsi que leur protection, demeurent en bon état de conservation.

Diagnostics Amiante : Avant-Vente (DAAV), Avant Travaux (DAAT), Avant Démolition (DAAD), Dossier Technique Amiante (DTA),
Contrôle Visuel, Evaluation de l'état de conservation des MPCA
S.A.R.L. au capital de 150000 €, n° SIRET 508 983 491, Code APE 7120B
Fiche: Diagnostic – FC-DIAG-A-03-01 – Date d'application : 13/04/2016